

CORONEL RODOLFO BUNGE

Situada a 35 km. de la ciudad cabecera hacia el Noroeste, Coronel Rodolfo Bunge, se encuentra emplazada en una típica llanura, con predominio de la actividad ganadera. La población está conectada a partir de un acceso a la ruta Provincial N° 86 que une el partido de Benito Juárez con Necochea y Laprida. Se creó a partir de la extensión de la red de ferrocarriles y su nombre se debe a un diputado y senador que tenía propiedades cerca de la zona.

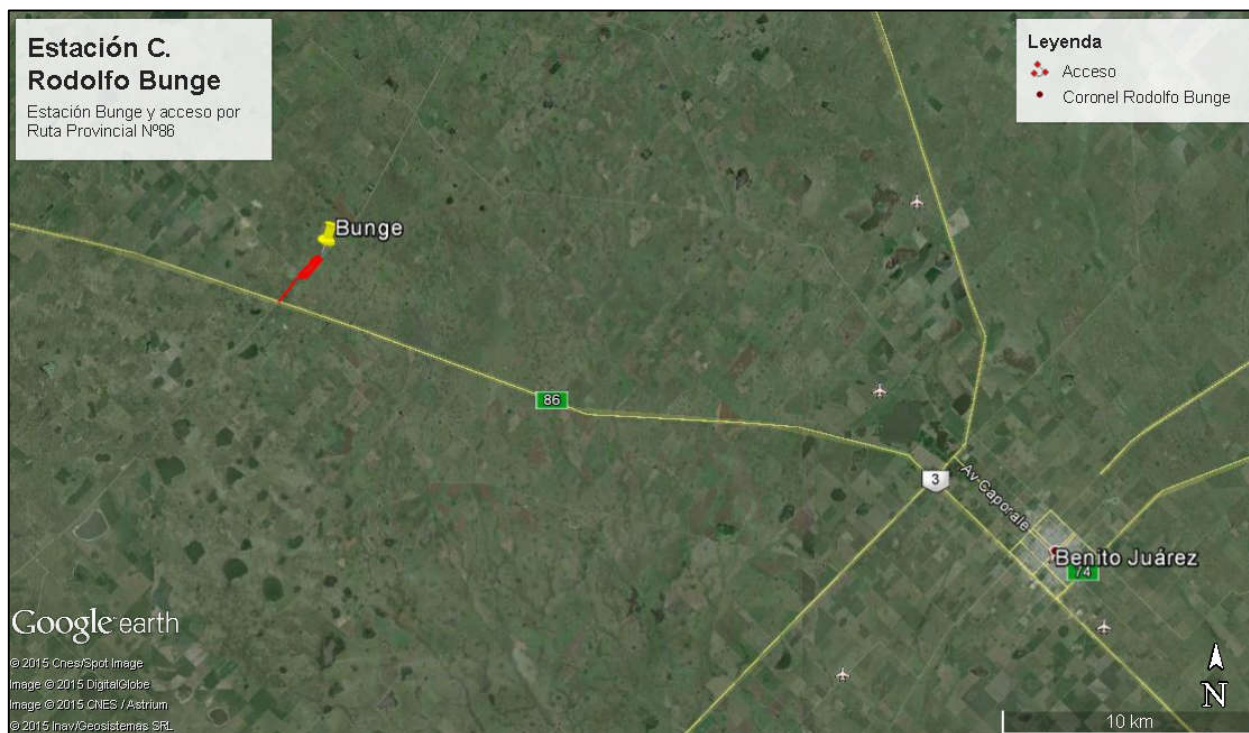

Mapa Ubicación Estación Coronel Rodolfo Bunge



En el año 1965 se inaugura la Capilla María Auxiliadora y la Sala de Primeros auxilios. En el ámbito educacional cuenta con la Escuela de Concentración N° 3 (Escuela N° 5 y Jardín de Infantes 907), establecimiento al que concurre entre ambos niveles, un total de 175 alumnos, pertenecientes a 75 familias. Para el traslado de estudiantes y docentes, se utiliza el servicio de Combi de la Municipalidad de Benito Juárez.

En la zona predomina la actividad ganadera, aunque también se desarrollan trabajos de tipo agrícola. En sus proximidades se encuentra emplazada la estancia El Sol Argentino, declarada patrimonio histórico y cultural, vivienda del fundador del partido, Mariano Roldán.

Por no contar con Delegación Municipal, no se realizaron talleres con los vecinos, aunque si fueron realizadas las encuestas por el sistema de escuelas de concentración.

Los pobladores encuestados consideraron positivamente: el mantenimiento de los caminos rurales en primer término, con un 28% y en segundo lugar, el sistema de combis municipales con un 24 %. Un 12% valora de escuelas de concentración. Se destaca la relación entre estos tres elementos, ya que confluyen en un mismo sistema vial de comunicaciones, lo que refleja un total de 64% de valoración positiva. Además, destacan la actuación del Estado Municipal en nombre del intendente y las obras que se concretan a través de su gestión con un 12%.

Seguidamente, con un 8% cada una, aparecen los servicios que brinda el hospital municipal, la actividad deportiva impulsada por el municipio y la amabilidad y sociabilidad de los habitantes.

El mayor propósito de visita está tanto en Olavarría como en Tandil, seguido por Azul, principalmente para hacer compras y por la atención médica., mientras que por paseo, se viajan principalmente a Necochea y Tandil.

En cuanto a las actividades a controlar, la mayor preocupación la ocupan las fumigaciones aéreas con un 23%, seguida por los depósitos de chatarras en un 20%. También expresan que deben ser controladas en el siguiente orden las actividades vinculadas al turismo rural, al riego artificial y los criaderos existentes

En relación a los conflictos vinculados al tránsito, el mayor problema está en la calidad de los caminos y en los problemas que se generan por la falta de señalización, tránsito de vehículos de gran tamaño y fundamentalmente el anegamiento en los días de lluvia.

El 84% de los encuestados son puesteros, un 7% son arrendatarios, un 5% de administradores y sólo un 4%, propietarios.

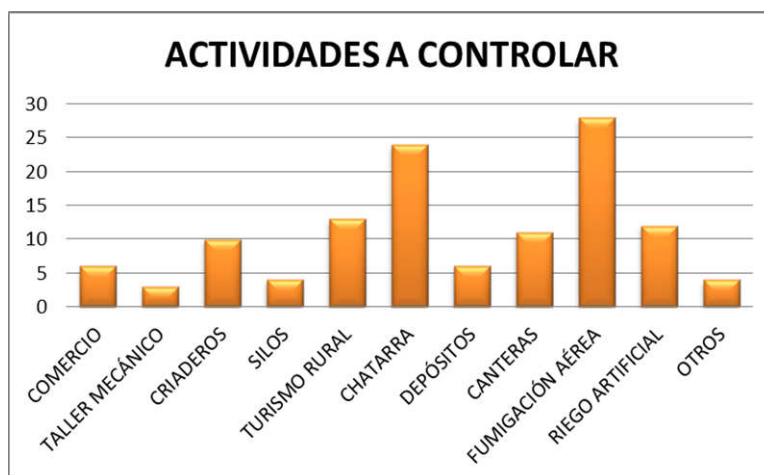
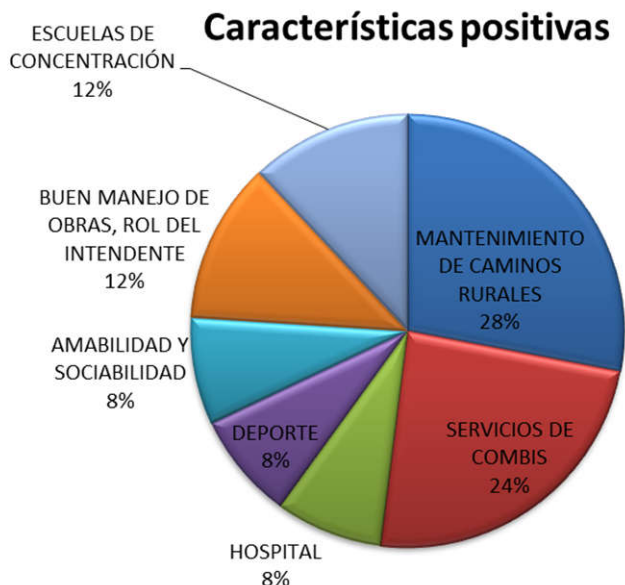

Sin embargo, un 85% manifiesta que su trabajo es estable y sólo las minorías indican que trabajan como jornaleros o de manera temporaria, pero en asociados a la actividad rural

Promoción de la comunidad

De acuerdo a lo que expresan los vecinos, en las encuestas y en las diferentes instancias participativas, los sectores productivos que deberían ser fortalecidos son el comercial, el de servicios y el agropecuario. No constituye una elección azarosa, ya que aparece con claridad la dependencia de otras localidades. Asimismo, demandan el fortalecimiento de actividades agropecuarias intensivas, como feed lots, apicultura, producción lechera y criaderos de animales de consumo. También, un 11% sostiene que debería promoverse el turismo integrando la zona a un circuito local.

En cuanto a la protección de los edificios, se ubican las iglesias identificadas por los pobladores como los más valiosos. Le siguen la Estancia Sol Argentino, ubicada en la zona de influencia del paraje, el Centro Cultural Atilio Marinelli, El Sombrerito y el Palacio Municipal, ubicándose las plazas y parques luego de los primeros. Al responder por los sitios naturales, se ubican en primer lugar, con un 26%, los espacios públicos verdes y el cerro El Sombrerito, seguidos por el Parque Guglielmetti y los parques municipales de la localidad cabecera y la Laguna San Antonio.

En referencia a los acciones para mejorar la calidad de vida, se apunta principalmente a la electrificación rural en la zona, al mejoramiento del estado de los caminos vecinales, así como las necesidades de vivienda, trabajo y la posibilidad de instalar un destacamento policial.

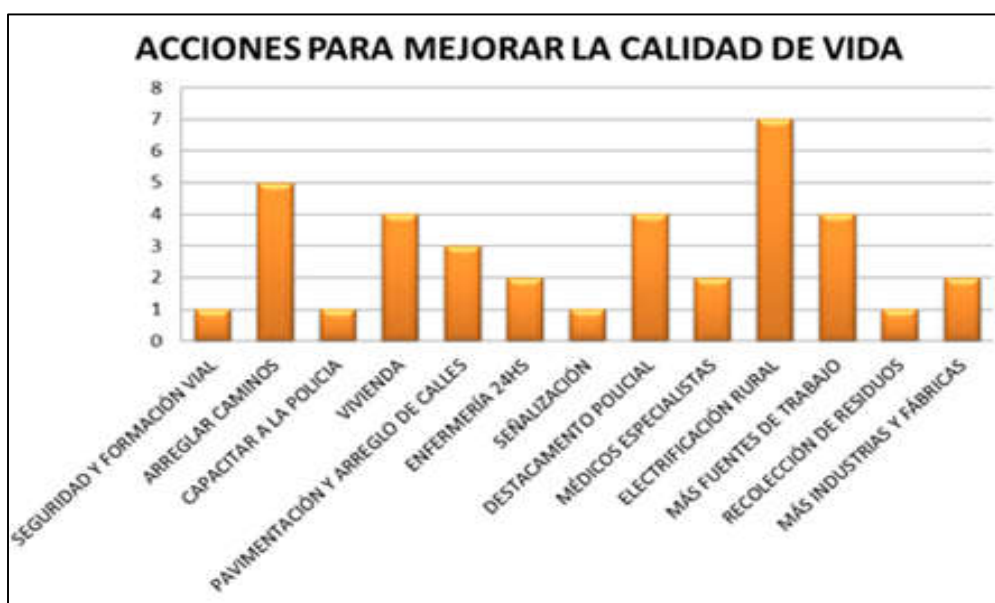
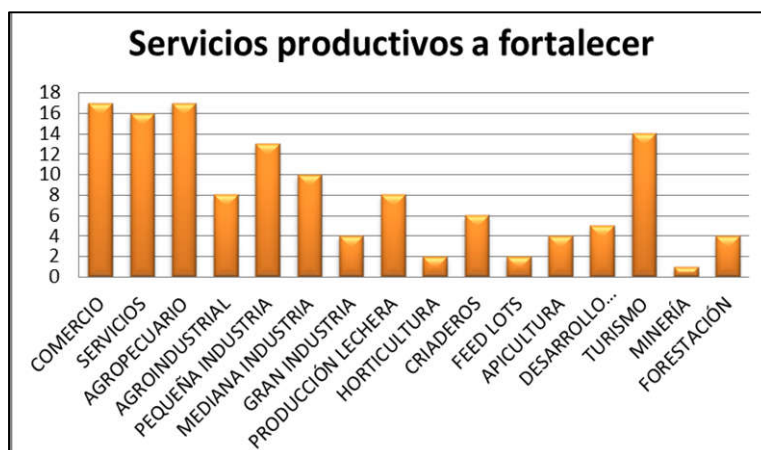
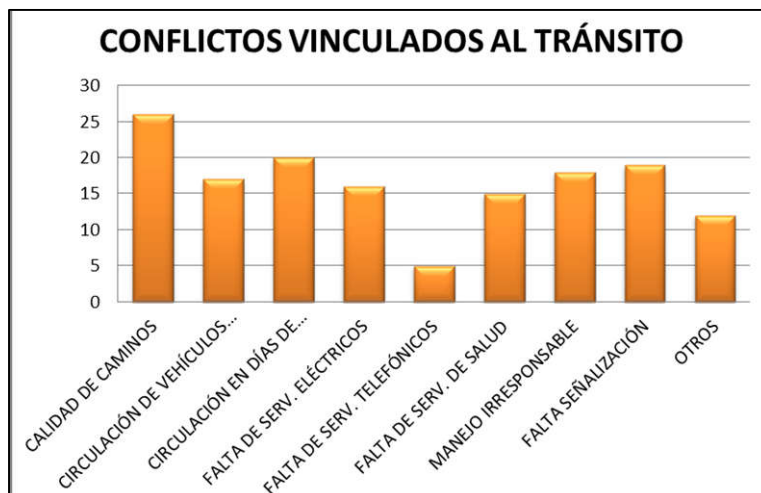

Estación Mariano Roldán

Se encuentra ubicada al noroeste del partido, distante 32 km. de la ciudad cabecera, con acceso a partir de caminos de tierra. Su origen se debe a la fundación de la estación de ferrocarril del Sud en junio de 1929, a la que se denominó con el nombre del fundador del partido de Benito Juárez, Don Mariano Roldán, propietario de la Estancia El Sol Argentino. En la actualidad, la estación de ferrocarril se encuentra clausurada.

Estación Ricardo Gaviña

Se encuentra situada al Noroeste del partido, distante 52 km de la ciudad cabecera. Es un pequeño paraje con desarrollo de importantes establecimientos agropecuarios en sus alrededores.

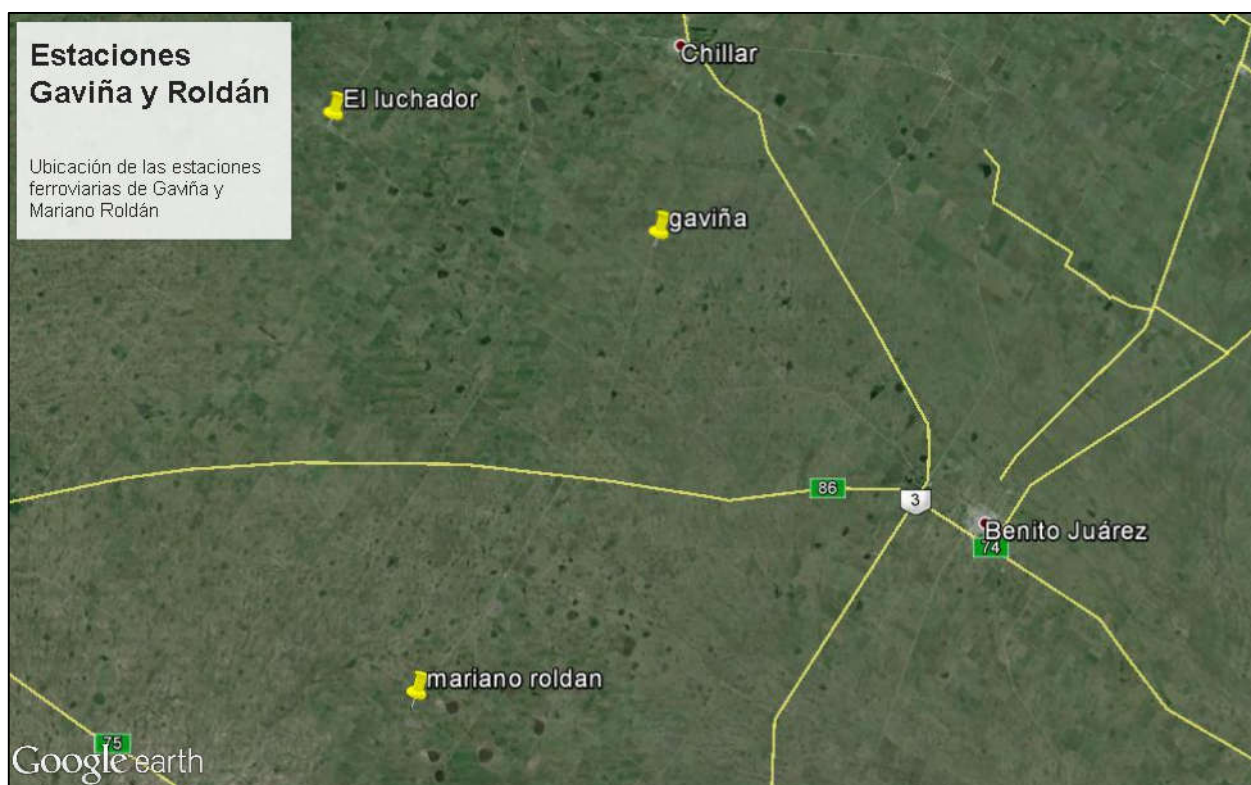

Ubicación de las estaciones ferroviarias Mariano Roldán y Ricardo Gaviña